FLYKTINGENS VÄG TILL KOMMUNEN

UTBILDNINGEN

Välkommen!

TURVAPAIKKA-, MAAHANMUUTTO- JA KOTOUTTAMISRAHASTO
Euroopan unionin tuella

ASYL-, MIGRATIONS- OCH INTEGRATIONSFONDEN
Med stöd från Europeiska unionen

PROGRAM

Introduktion

Kvotflyktingens väg till Finland och hemkommunen

- före resan till Finland

Paus

Kvotflyktingens väg till Finland och hemkommunen

- ankomst till kommunen och den inledande integrationsfasen

Länkar och ytterligare information

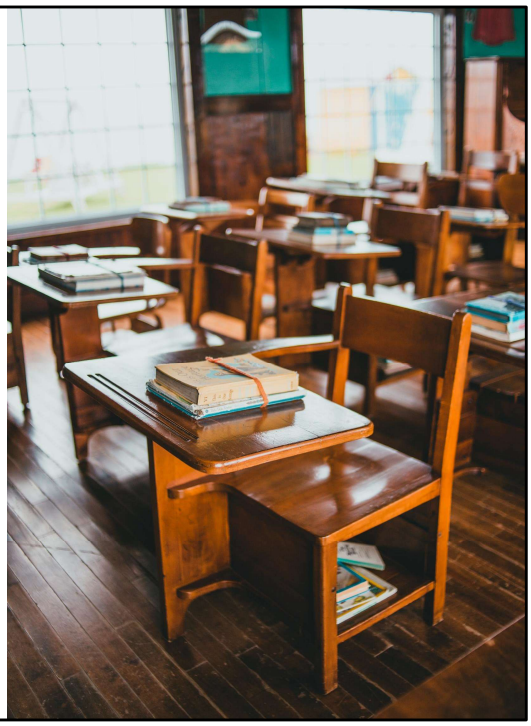

MÅLET

Att öka förståelsen om kvotflyktingars väg till Finland och integrationen i hemkommunen.

Fundera på den egna rollen och dess betydelse i integrations-främjandet i kommunen.

VARJE BEMÖTANDE KAN STÖDJA INTEGRATIONEN

- Ett mångprofessionellt arbete stöder integrationen på ett holistiskt sätt.
- Vilken sorts fönster till samhället öppnar du för den nyanlända klienten, patienten eller eleven?

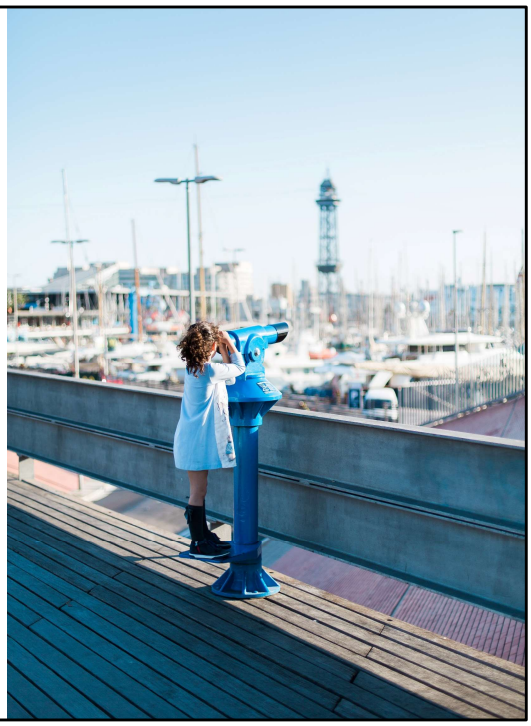

Varför en överblick av kvotflyktingens resa?

- Internationellt skydd.
- Språket, medborgarfärdigheterna och rutinerna främmande i början.
- Ju bättre vi förstår våra kunders situation och omständigheter, desto bättre kan vi göra vårt jobb- stöda integrationen.
- Finland har tagit emot kvotflyktingar i över 40 år.

”Att ta emot kvotflyktingar är ett effektivt och verksamt sätt att hjälpa de mest utsatta flyktingarna, eftersom behovet av skydd och förutsättningarna för vistelse klarläggs redan innan de kommer till Finland.”

Inrikesministeriet 14.4.2022

KVOTFLYKTINGENS VÄG TILL FINLAND OCH HEMKOMMUNEN infograf

KIINTIÖPAKOLAISEN MATKA SUOMEEN JA KOTIKUNTAAN

QUOTA REFUGEE'S JOURNEY TO FINLAND AND TO THE HOME MUNICIPALITY

finland.iom.int/fi/julkaisut

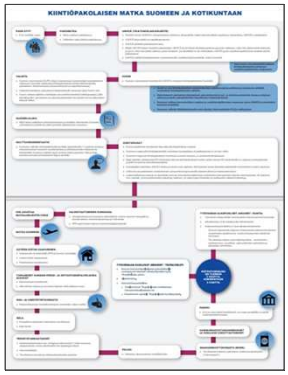

KVOTFLYKTINGENS VÄG TILL FINLAND OCH HEMKOMMUNEN

ORSAKER TILL FLYKT
- Krig, konflikt, förföljelse.

FLYKTRUTT
- Internflyktingar.
- Flyktingar som flytt över en nationsgräns.

UNHCR (FN:S FLYKTINGORGAN)
- En person söker internationellt skydd utanför sitt hemland och blir registrerad hos UNHCR.
- UNHCR påbörjar processen för att utreda skyddsbehov.
- UNHCR fastställer flyktingstatus.
- I fall personen bedöms vara flykting, avgör UNHCR den bästa långsiktiga lösningen för hen: frivilligt återvändande till hemlandet, lokal integrering eller i sista hand vidarebosättning till ett annat land.
- UNHCR presenterar de flyktingar som behöver vidarebosättas för länder som tar emot kvotflyktingar (exempelvis Finland).

Endast en bråkdel av alla flyktingar i behov av vidarebosättning blir uttagna som kvotflyktingar.

FINLAND
- Finska myndigheter handlägger fall som UNHCR har föreslagit till att väljas som kvotflyktingar för Finland.

- **Finland är ett av de vidarebosättningsländer som tar emot kvotflyktingar. Riksdagen beslutar om den årliga flyktingkvotens storlek.**
- **Inrikesministeriet bereder i samarbete med utrikesministeriet och arbets- och näringsministeriet ett förslag om regional uttagning inom ramen för flyktingkvoten.**
- **Till Finland väljs personer i behov av internationellt skydd och vidarebosättning som UNHCR anser vara flyktingar.**
- **De kvotflyktingar som väljs till Finland bör uppfylla de villkor som fastställs i 92 § utlänningslagen.**

URVAL
- Finska myndigheter (SUPO, Migri, integrationsexperter) intervjuar merparten av de kvotflyktingar som har presenterats för Finland under urvalsresor till det land där flyktingarna befinner sig i (första asyland).
- I samband med urvalsintervjuerna får flyktingarna ta del av korta informations-avsnitt om Finland.
- Flyktingar som klassificeras som akuta fall väljer Finland ut enbart baserat på dokument. Brådskande behov av vidarebosättning beror oftast på hälso- eller säkerhetsskäl.

UPPEHÅLLSTILLSTÅND
- Migri fattar beslut om flyktingstatus och att en person ska ingå i den årliga flyktingkvoten, samt beviljar uppehållstillstånd i Finland.

KULTURORIENTERING
- Kvotflyktingar som valts till Finlands kvot erbjuds kulturorientering med när-undervisning under tre till fyra dagar i det land de befinner sig i. Kulturoriente-ringen handlar om flytten till Finland och det finska samhället och sker med hjälp av en tolk eller på flyktingens modersmål. Utbildningen innehåller också undervisning i finska. IOM och Diak genomför kulturorienteringar under Migris ledning.

KOMMUNPLATS
- Kommuner fattar självständigt beslut om mottagning av kvotflyktingar.
- Kvotflyktingar som anländer till Finland anvisas en kommunplats, dvs de kan inte själva välja ort.
- Kvotflyktingar flyttar direkt till den mottagande kommunen, inte till en flyktingförläggning.
- I samarbete med NTM-centralen placerar Migri kvotflyktingar i kommuner som har ett avtal med NTM-centralen om kommunplatser samt ett program för integrationsfrämjande.
- En kommunplats innefattar att NTM-centralen och kommunen har kommit överens om att kommunen ordnar den första hyresbostaden åt flyktingen.
- Staten ersätter kommunerna för kostnader som uppkommer till följd av mottagning av kvotflyktingar (kalkylerade samt verkliga kostnader).
- Kalkylerade ersättningar är avsedda för integrationsfrämjande aktiviteter inom kommunens integrationsprogram. De omfattar till exempel kostnader för social- och hälsovård, kultur- och fritidsaktiviteter samt service som främjar delaktighet.

ORSAKER TILL FLYKT och FLYKTRUTT(ER)

Krig, konflikt, förföljelse

- Tilliten har gått förlorad.
- Ordens betydelse är inte delad i början.
- Viktigt att interaktionen baseras på en delad människobild.
- Var och en är en individ; erfarenheter, ålder, kompetens varierar.

Lång period i livet

- Flyktingresan inom landet eller över gränser.
- Alla har inte erfarenhet av ett organiserat samhälle.
- Alla är överlevare.

UNHCR
FN:S FLYKTINGORGAN

- Internationellt mandat att bedöma:
  1. flyktingstatus
  2. behovet av vidarebosättning (att bli kvotflykting)
- Sätta igång asylprocessen, om kriterierna uppfylls.
  - Om man inte kan återvända till sitt hemland eller stanna i landet dit man flytt.
- Endast en bråkdel av alla flyktingar i behov av vidare-bosättning blir valda och får ett nytt hemland.

FINLAND

- UNHCR föreslår kvotflyktingar till Finland.
- Finland behandlar frågan självständigt.
- Till Finland väljs personer i behov av internationellt skydd och vidarebosättning.
- Riksdagen bestämmer den årliga kvotflyktingkvoten.
- Utlänningslagen 92§

URVAL

- Finlands myndigheter intervjuar de kvotflyktingar som föreslås för Finland antingen i flyktingarnas hemland- eller på distans.
- Akuta fall kan på grund av brådska väljas enbart på basen av dokument, men på samma grunder som andra.

UPPEHÅLLSTILLSTÅND

- Migrationsverket fattar beslut om kvotflyktingstatus och beviljar uppehållstillstånd för de kvotflyktingar som Finland väljer.
- Fortsatt uppehållstillstånd för 4 år (A).
- Obegränsad rätt att jobba.
- Uppehållstillståndskortet ett plastkort lika stort som körkort, med biometriska uppgifter (bild, fingeravtryck), namn och uppehållstillståndets längd.

KULTURORIENTERING

Kulturorienteringen ger grundläggande information om det nya hemlandet, kulturen, sederna och systemet.

De kvotflyktingar som valts till Finland deltar i kulturorientering:

- före resan till Finland,
- i det land där kvotflyktingarna är
- orienteringen pågår under 3 dagar,
- ges på eget modersmål eller med tolk

KULTURORIENTERING

Stöder integrationen under den inledande fasen, minskar kulturchockar och genom detta också den psykiska belastningen.

Kulturorientering ordnas genom Migrationsverkets projekt. Som utbildare fungerar bland annat sakkunniga på IOMs Finlands kontor.

- Material: mof.fi
- Migrationsverkets videon på Youtube: Videos for the refugees moving to Finland in the resettlement program
  - kongoswahili, kurdi/kurmanji, arabiska, engelska , tigrinya

KOMMUNPLATS

Kommunerna väljer själva om de tar emot kvotflyktingar och erbjuder kommunplats eller inte.

Kommunen erbjuder hyresbostäder och stöder integrationen.

Kommunen behöver ha ett avtal med NTM-centralen och ett integrationsprogram.

Staten ersätter kommunerna för de kostnader som uppstår i samband med mottagningen av kvotflyktingar och integrationsarbetet. För mera information: integration.fi

KOMMUNPLATS

Kvotflyktingarna betalar hyra som andra hyresgäster.

Det går inte att välja hemkommun, utan kvotflyktingarna anvisas till en viss kommun och bostad.

Hemmet är en central faktor för att främja integrationen i det finska vidarebosättningsprogrammet.

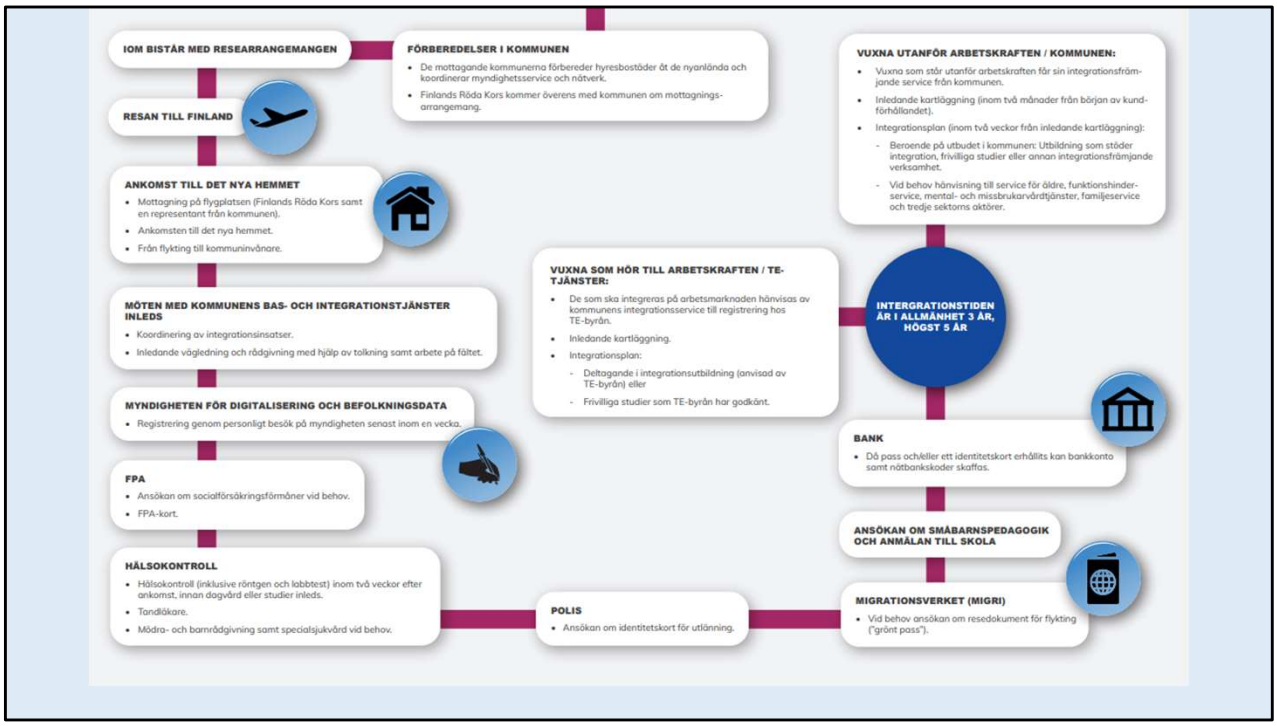
IOM BISTÅR MED RESEARRANGEMANGEN
FÖRBEREDELSER I KOMMUNEN
De mottagande kommunerna förbereder hyresbostäder åt de nyanlända och koordinerar myndighetsservice och nätverk.
Finlands Röda Kors kommer överens med kommunen om mottagnings-arrangemang.
VUXNA UTANFÖR ARBETSKRAFTEN / KOMMUNEN:
Vuxna som står utanför arbetskraften får sin integrationsfrämjande service från kommunen.
Inledande kartläggning (inom två månader från början av kundförhållandet).
Integrationsplan (inom två veckor från inledande kartläggning):
- Beroende på utbudet i kommunen: Utbildning som stöder integration, frivilliga studier eller annan integrationsfrämjande verksamhet.
- Vid behov hänvisning till service för äldre, funktionshinder-service, mental- och missbrukarvårdtjänster, familjeservice och tredje sektorns aktörer.
RESAN TILL FINLAND
ANKOMST TILL DET NYA HEMMET
Mottagning på flygplatsen (Finlands Röda Kors samt en representant från kommunen).
Ankomsten till det nya hemmet.
Från flykting till kommuninvånare.
VUXNA SOM HÖR TILL ARBETSKRAFTEN / TE-TJÄNSTER:
De som ska integreras på arbetsmarknaden hänvisas av kommunens integrationsservice till registrering hos TE-byrån.
Inledande kartläggning.
Integrationsplan:
- Deltagande i integrationsutbildning (anvisad av TE-byrån) eller
- Frivilliga studier som TE-byrån har godkänt.
INTERGRATIONSTIDEN ÄR I ALLMÄNHET 3 ÅR, HÖGST 5 ÅR
MÖTEN MED KOMMUNENS BAS- OCH INTEGRATIONSTJÄNSTER INLEDS
Koordinering av integrationsinsatser.
Inledande vägledning och rådgivning med hjälp av tolkning samt arbete på fältet.
MYNDIGHETEN FÖR DIGITALISERING OCH BEFOLKNINGSDATA
Registrering genom personligt besök på myndigheten senast inom en vecka.
BANK
Då pass och/eller ett identitetskort erhållits kan bankkonto samt nätbankskoder skaffas.
FPA
Ansökan om socialförsäkringsförmåner vid behov.
FPA-kort.
ANSÖKAN OM SMÅBARNSPEDAGOGIK OCH ANMÄLAN TILL SKOLA
HÄLSOKONTROLL
Hälsokontroll (inklusive röntgen och labbtest) inom två veckor efter ankomst, innan dagvård eller studier inleds.
Tandläkare.
Mödra- och barnrådgivning samt specialsjukvård vid behov.
POLIS
Ansökan om identitetskort för utlänning.
MIGRATIONSVERKET (MIGRI)
Vid behov ansökan om resedokument för flykting ("grönt pass").

FÖRBEREDELSER I KOMMUNEN

- När kommunen har fått information om att kvotflyktingarna är på väg börjar förberedelserna för mottagandet.
- Kommunen samarbetar tätt med olika frivilligorganisationer, bland annat Finlands röda kors under förberedelserna.

IOM BISTÅR MED RESEARRANGEMANGEN

- IOM är en global aktör och hjälper bland annat med resedokumenten.

RESAN TILL FINLAND

ANKOMST TILL DET NYA HEMMET

- Mottagande på flygplatsen, ofta Röda korsets frivilliga och kommunens integrationssakkunniga med.
- En klar vändpunkt i livet.
- Den fysiska flykten slutar, men viktigt att minnas den psykiska dimensionen.
- Flyktingen blir kommunmedlem med samma rättigheter och skyldigheter.

MÖTEN MED KOMMUNENS BAS- OCH INTEGRATIONSTJÄNSTER INLEDS

- Koordineringen är viktig.
- Information och handledning med hjälp av kontakttolk.
- Det är viktigt att boka tillräckligt med tid.

MÖTEN MED KOMMUNENS BAS- OCH INTEGRATIONSTJÄNSTER INLEDS
Respektera
Lyssna
Fråga
Tacka
• Skapa tillit.
• Använd klarspråk och förklara terminologin.
• Berätta om din egen professionella roll.
• Förklara, uppmuntra och stöd aktörskapet!

MYNDIGHETEN FÖR DIGITALISERING OCH BEFOLKNINGSDATA DVV

- Registrering av personuppgifterna i befolkningsregistret.
- Registreringen görs personligen.

FOLKPENSIONS-ANSTALTEN FPA

- Kvotflyktingar har rätt till socialskydd i Finland.
- Ansök om FPA-kort på Y77-blanketten.
- Vid behov ansöks om socialförsäkringsförmåner.
- Det är viktigt att få rätt information om FPAs olika förmåner redan i början av integrationsprocessen.
- En öppen och informativ handledning med hjälp av tolk stärker tilliten till myndigheter.

HÄLSOKONTROLL

- Hälsokontrollerna är en viktig del av mottagningsarbetet.
  - Inledande intervju, hälsokontroll, lungröntgen och laboratorieprov, tid till tandläkaren.
  - Vid behov tidsbokning och handledning till rådgivning eller specialsjukvård.
- Kontakttolk är nödvändigt. Partner, barn eller bekanta skall inte användas som tolk.
- Under det första mötet med hälsovårdspersonalen skapas grunden för kommande möten. En lugn och trygg atmosfär är viktigt.

HÄLSOKONTROLL

- Flyktingskapet påverkar på olika sätt invidiers hälsa och välmående. Bemöt personen alltid om en individ.
- För varje vuxen bokas en egen tid.
- Det är viktigt att personalen styr vårdkedjan så att prov och medicin tas på rätt sätt och kuren till slut.
- Förklara remisser till laboratoriet och recept från apoteket på en praktisk nivå.
- Apoteken har inte tolkar.

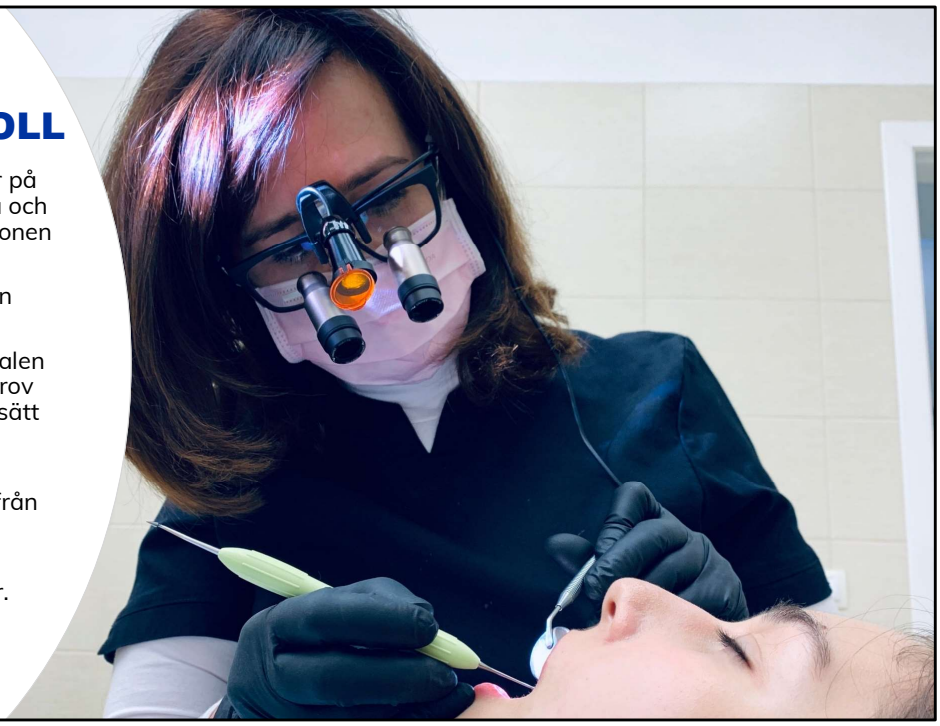

POLIS

- Ansökan om identitetskort för utlänning.
  - Viktigt för att kunna uträtta ärenden själv.
  - Inte resedokument.
  - Enbart från Finlands polis, inte från ambassaden.
  - Nationalitet märks som XXX.

MIGRATIONSVERKET
MIGRI

- Vid behov ansökan om resedokument för flykting; "grönt pass".
- Ansöks från Migrationsverket, inte ambassaden eller polisen.
- Mera information om pass, uppehållstillstånd, familjeåterförening, statistik: migri.fi

ANSÖKAN OM SMÅBARNSPEDAGOGIK

- Barnens integration brukar ofta gå snabbt tackvare det finländska dagvårdssystemet och den professionella personalen.
- För föräldrarna kan det nya språket, nya vanor och det nya systemet skapa utmaningar.
- Självklarheterna i det finländska samhället ser inte lika ut för nyanlända personer med flyktingbakgrund.
- Att besöka daghemmet och lära känna personalen tillsammans med tolk samt ett flerspråkigt material skapar förståelse för hur dagvården ser ut i Finland och stöder föräldraskapet.

ANMÄLAN TILL SKOLA

Det är viktigt för hela familjen att få information om och bekanta sig med det finländska skolsystemet.

Det är viktigt att bekanta sig med skolans verksamhet, personal, lära sig om lärarnas roll, skolämnena och läseordningen.

Ett flerspråkigt material, information samt tolkade infotillfällen stöder integrationen.

BANK

- När identitetskort eller pass har beviljats kan man öppna bankkonto och söka om nätbankskoder.
- Det lönar sig att bekräfta med bankerna vilka sorts identitetsbevis de godkänner, praxisen kan variera.
- Det kan vara utmanande att börja använda nätbankskoder och i början behövs ofta stöd.
- För många innebär integrationsprocessen att även förutom språk och medborgarfärdigheter lära sig digitala färdigheter.

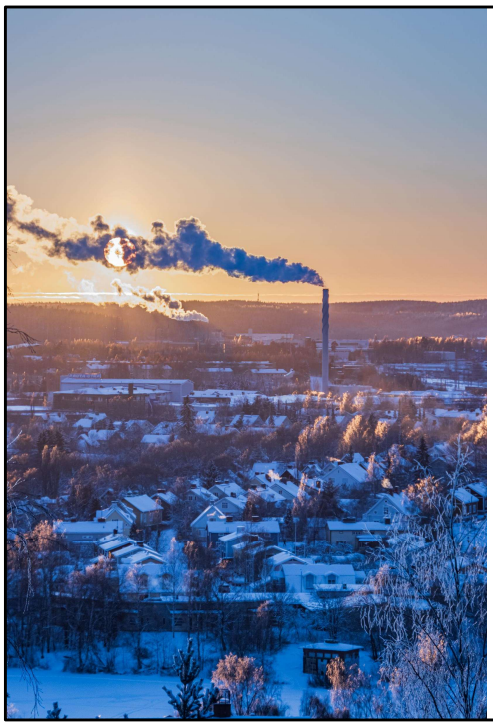

INTEGRATIONSTIDEN

- Integrationstiden är alltid individuell.
- Integrationstiden är ofta tre år men i specialfall kan den förlängas till fem år, för kvotflyktingarna är det ofta fyra år.
- På integrationsprocessen inverkar förutom samhällets mottaglighet och kommunens tjänster även individuella drag, färdigheter och omständigheter såsom ålder, hälsa, utbildning, familj och sociala kontakter.
- Användning av tolk är inte begränsat till integrationstiden.

VUXNA SOM HÖR TILL ARBETSKRAFTEN

TE-TJÄNSTER / KOMMUNENS SYSSELSÄTTNINGTJÄNSTER

- Arbetsföra registrerar sig som arbetslösa arbetssökare vid TE-tjänsterna.
- I de kommuner som deltar i kommunförsöken kring sysselsättningen erbjuds sysselsättningstjänster av kommunen. Detta gäller från och med 2024 i hela Finland.
- Inledande kartläggning.
- Integrationsplan.
- Integrationsutbildning på finska eller svenska.

VUXNA UTANFÖR ARBETSKRAFTEN
KOMMUNEN

- Alla kommuninvånare får kommunala tjänster.
- De som inte hör till arbetskraften får integrationsstödande tjänster av kommunen:
  - hemmaföräldrar, pensionärer, närståendevårdare.
  - Tjänsterna varierar från kommun till kommun.
- Inledande kartläggning.
- Integrationsutbildning.
- Mångprofessionellt samarbete och samarbete med föreningar är viktigt.
  - kotoutumisentukena.fi

Bild av: FatCamera / iStock.com

INTEGRATIONEN ÄR EN PROCESS

SPRÅKKUNSKAPER OCH MEDBORGARFÄRDIGHETER ÄR INTEGRATIONENS GRUNDPELARE

- Att lära sig ett nytt språk är viktigt, men det tar tid, ibland flera år.
- För att försnabba integrationsprocessen kan man erbjuda samhällsorientering på eget språk.
- Finlands Flyktinghjälp har utvecklat en modell för att genomföra samhällsorientering. Modellen kan fritt användas.
  - Mera information och gratis undervisningsbok: yhteiskuntaorientaatio.fi

SPRÅKMEDVETET ARBETSSÄTT

KOMMUNIKATIONSFÄRDIGHETER HOS PROFESSIONELLA PÅVERKAR INTEGRATIONEN.

- Hur påverkar kundens erfarenheter och situation interaktionen? Samma ord kan ha många olika betydelser.
- Stöder din verbala och icke-verbala kommunikation varandra?
- Vad betyder ett språkmedvetet arbetssätt just i ditt arbete i praktiken?

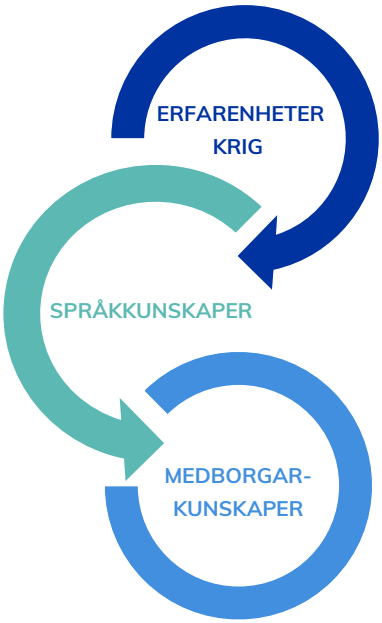

SPRÅKMEDVETET ARBETSSÄTT

målet är delad expertis och förståelse

- ATTTITYDER OCH UPPSKATTNING
- MAKTFÖR-HÅLLANDEN OCH PRIVILEGIER
- KULTURELLA "GLASÖGON" FÖR ATT FÖRSTÅ OCH SKAPA BETYDELSE
- KULTURER, SPRÅK OCH IDENTITET SAMMANKOPPLADE
- VERBAL OCH ICKE-VERBAL KOMMUNIKATION
- ARBETE MED KONTAKTTOLK

DET EGNA SPRÅKET SOM STÖD VID INTEGRATION –handbok finland.iom.int/fi/julkaisut

VI STÖDER INTEGRATIONEN TILLSAMMANS

Varje bemötande kan stöda integrationen och till och med vara en helande erfarenhet för en person med flyktingbakgrund.

Personal på myndigheter, frivilliga och föreningsaktiva bygger bilden av Finland och kan alla främja känslan av trygghet och delaktighet.

Bild av: FatCamera / iStock.com

SAMMANFATTNING

1. Med varje bemötande kan vi stöda integrationen
2. Att bygga tillit är centralt!
3. Det är viktigt att öppna upp den egna professionella terminologin och dess betydelse.
4. Kontakttolk i myndighetsmötena är viktigt.
5. Bemöt personen alltid som en individ- inte som en representant för sin kultur.
6. Hälsan är en central aspekt i integrationen. Fysiska symptom är ofta lättare att märka och sköta än psykista. Berätta och fråga också om den mentala hälsan, när det är befogat.
7. Samarbete mellan olika professionella stöder integrationen.
8. Samhällsorientering på eget språk stöder integrationen.

TACK!

IOM UN MIGRATION

Finlands Flyktinghjälp

TURVAPAIKKA-, MAAHANMUUTTO- JA KOTOUTTAMISRAHASTO

Euroopan unionin tuella

ASYL-, MIGRATIONS- OCH INTEGRATIONSFONDEN

Med stöd från Europeiska unionen

LÄNKAR OCH MERA INFORMATION:

1. Arbets- och näringsministeriets Kompetenscenter för integration erbjuder material för att stöda integrationen: integration.fi
   - För beslutsfattare, pedagoger, kundarbete
   - Material, händelser och utbildningar
   - Nationella websida

2. För att hitta eller anmäla integrationsfrämjande verksamhet finns en nationell websida: stodforintegration.fi
   - Här kan man anmäla verksamhet som föreningar och organisationer erbjuder för att främja integration
   - Information och evenemang också för sakkunniga

LÄNKAR OCH MERA INFORMATION:

3. Institutet för hälsa och välfärd (THL) erbjuder på sina websidor information och material: https://thl.fi/sv/web/invandring-och-kulturell-mangfald

4. PALOMA-kompetenscentret erbjuder material, utbildningar och forskning för att söda den mentala hälsan: https://thl.fi/fi/web/maahanmuutto-ja-kulttuurinen-moninaisuus/yhteystiedot/paloma-osaamiskeskus

LÄNKAR OCH MERA INFORMATION

- TEM har gett ut korta videon om kvotflyktingarnas mottagande. Videona finns att se på Youtube / Centre of Expertise in Immigrant Integration –kanalen:
  - Kvotflyktingarnas mottagning i kommunen 1/3: Urval
  - Kvotflyktingarnas mottagning i kommunen 2/3: Ankomst
  - Kvotflyktingarnas mottagning i kommunen 3/3: Saras berättelse

- Befolkningsförbundet har bra information för både professionella och invandrare: https://www.vaestoliitto.fi/maahanmuuttajat/

- Lär dig om integration- webutbildningen är för alla som i sitt jobb främjar integration och för andra intresserade. Utbildningen är gratis: https://kotoutuminen.fi/opikotoutumisesta

LÄNKAR OCH TILLÄGSINFORMATION
för den nyanlända

- Förstå Finland –videona finns på estniska, franska, thai, tigrinska, arabiska, svenska, kinesiska, kurdiska/sorani och kurdiska/kurmanji, somaliska, ryska, engelska och finska. Youtube: KotonaSuomessa/Hemma i Finland.

- Vad är viktigt att veta om myndigheterna och tolkens roll i Finland? –videona finns på somaliska, thai, ryska, arabiska, dari, engelska, kurdiska/sorani, farsi svenska och finska. Youtube: KotonaSuomessa/Hemma i Finland.

- Animationsvideo om Finlands historia och utveckling: Att bygga välfärd. Finlands och Virtanens århundrade. (Hyvinvointia rakentamassa. Suomen ja Virtasten vuosisata.) : Finns på finska, engelska, arabiska, ryska, kurdi/sorani, somaliska, thai och farsi. Youtube: KotonaSuomessa/Hemma i Finland.

FLYKTINGENS VÄG TILL KOMMUNEN-UTBILDNINGEN (FVK)

TURVAPAIKKA-, MAAHANMUUTTO- JA KOTOUTTAMISRAHASTO
Euroopan unionin tuella

ASYL-, MIGRATIONS- OCH INTEGRATIONSFONDEN
Med stöd från Europeiska unionen

- Denna presentation har genomförts inom ramen för NAVIGATOR 2.0- projektet i samarbete mellan Finlands Flyktinghjälp och Internationella migrationsorganisationen IOMs Finlandskontor. Projektet finansieras genom EU:s Asyl- migrations- och integrationsfond.
  - Du kan ladda ner FVK- presentationsdiorna och handboken på: https://finland.iom.int/fi/
- FVK – utbildningen utvecklades inom ramen för projektet Navigator- mot större mångfald i kommunerna åren 2018-2021. I projektet deltog Finlands Flyktinghjälp, Diakonia-högskolan och IOM:s Finlandskontor. I utvecklingsarbetet och genomförandet deltog också erfarenhetsexperter.
- En rapport om utbildningarna finns här (FI): https://finland.iom.int/fi/julkaisut

BILDER:

Denise Jans/Unsplash
Eric Mclean /Unsplash
Tapio Haaja/Unsplash
Bruno Martins/Unsplash
Rostyslav Savchyn/Unsplash
Julie Ricard/Unsplash
M.Savolainen/IOM
Scott Graham/Unsplash
Tapio Haaja/Unsplash
Hendrik Morkel/Unsplash
K8/Unsplash
Kristina Paparo/Unsplash
Green Chameleon/Unsplash
CDC/Unsplash
Geo Days/Unsplash
Tanaphong Toochinda/Unsplash
Kenny Eliason/Unsplash
Towfiqu barbhuiya/Unsplash
Juho Luomala/Unsplash
Chris Benson/Unsplash
Fatcamera/iStock.com
Ali Karimiboroujeni/Unsplash
FatCamera/iStock.com
Taneli Lehtinen/Unsplash